

BJERKE ALMENNING ÅRSMELDING 2020



Vinter på Honsjøen

STYRETS BERETNING FOR 2020

Bjerke Almenning er en bygdeallmenning som ligger i Nannestad kommune.

Styrets sammensetning, årsmøte og representasjon 2020

Allmenningsstyret har i året bestått av; (år valgt inn)

Ole David Aas, leder (2018)

Arne Weberg, nestleder (2020)

Tom Braathen styremedlem (2020)

Gudmund Aas, styremedlem (2020)

Odd T. Brustad, styremedlem (2018)

John Wilberg, styremedlem (2018)

Representasjonsoppgaver

Allmenningsdrift Romerike SA: Ole David Aas, styreleder og Tom Braathen, vara.

Almenningsbygg AS: Espen Asakskogen, styreleder.

Hauerseier Tomt AS: Ole David Aas, styreleder og Tom Braathen, vara.

Østli Pølsemakeri Eiendom AS, Ole David Aas, styreleder, Arne Weberg, styremedlem og Espen Asakskogen, styremedlem.

Øvre Romerike Elregion: Odd T. Brustad, vara og Espen Asakskogen, revisor.

Vollaugdalen Mølle AS: samme styret som i allmenningen.

Bjerke Almenning AS, samme styret som i allmenningen.

Bjerke Almenning KS, samme styret som i allmenningen.

Almenningssaga AS, Tom Braathen, styremedlem og John Wilberg, vara.

Ringalm AS, Arne Weberg, vara.

Årsmøtet ble holdt på Bjerke Vel den 27. august 2020 med deltakelse av 15 bruksberettigede. Årsmøtet skal i henhold til Lov om bygdeallmenninger gjennomføres innen utgangen av april. På grunn av Corona pandemi og dertil hørende smittevern hensyn ble årsmøtet gjennomført i august. Dette i henhold til tillatelse gitt av Landbruks- og matdepartementet (Ref. 15/861-39, 12. mai 2020).

Styret har i løpet av året holdt 6 styremøter og det er behandlet 33 saker.

Norsk Almenningsforbundet holdt årsmøte på Microsoft Teams 29. oktober 2020.

Allmenningens revisor har vært BDO A/S v/ Tom Erik Lehne

Regnskapet har vært ført av Leira Regnskap SA v/Hanne Kopperud.

BRUKSRETT

Bruksregler

Bruksregler godkjent av Landbruks- og matdepartementet 14.2.2019, for Nannestad Almenning, Bjerke Almenning og Holter Almenning. Bruksreglene er å finne vedlagt dette dokument og på romeriks-almenningene.no/bruksrett/bjerke eller kan fås tilsendt ved henvendelse til allmenningskontoret.

Bruksrett

Allmenningen har i 2020 benyttet «Retningslinjer for utbetaling av bruksrettsytelser i Bjerke Almenning» med tilhørende satser, gjeldende fra 01.01.2018. Dokumentene er å finne på romeriks-almenningene.no/bruksrett/bjerke eller kan fås tilsendt ved henvendelse til allmenningskontoret.

Bruksrettsytelser

Utbetalte bruksrettsytelser er i 2020 på kr. 977 459 (kr. 840 149 i 2019).

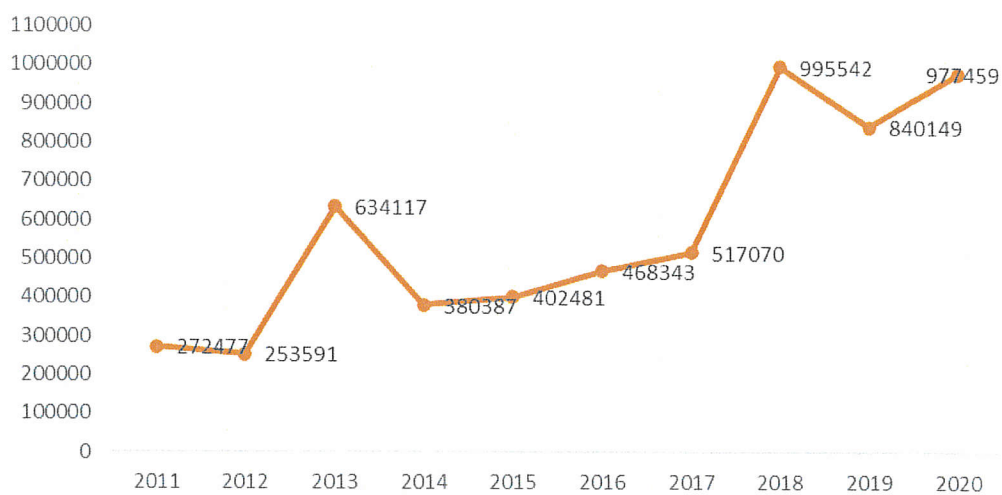

Utbetalte bruksrettsytelser i perioden 2011 – 2020.

SKOGSDRIFTEN

Som seriøs tømmerleverandør forvalter allmenningen skogen og utmarka på en miljømessig bærekraftig måte. Skogsdriften i Bjerke Almenning er sertifisert gjennom Glommen Skog AS etter PEFC regelverk. (Programme for the Endorsement of Forest Certification schemes), hvor Skogbrukets miljøstandard ligger til grunn for den skoglige aktivitet.

Avvirkning

Avsetningen på både sagtømmer og massevirke viste en varierende trend gjennom 2020. Etterspørselen etter massevirke var svært avtagende. Etterspørselen var avtagende også på sagtømmer første halvår, men tok seg kraftig opp siste halvår.

Bjerke Almenning avvirket i 2020 totalt 2 928 m³ tømmer. Alt hogd i Granlia, med 1436 m³ første halvår og resterende 1492 m³ andre halvår.

Alt virke foruten tørrgran og bjørk er omsatt gjennom Glommen Skog AS.

Det ble ikke tynnet i 2020.

Årets leveranse på 2 928 m³, ble fordelt som følger.

	2020	2019	2018
Gran sagtømmer	1908	2545	3 854
Gran sagtømmer, utlegg	70	104	118
Gran massevirke	716	1369	1 515
Tørr og energigran	136	191	210
Bartre massevirke blanding	8	0	0
Ved (bjørk, furu, gran)	71	73	96
Gran pallevirke	0	0	79
Gran emballasje virke	0	0	19
Gran sagtømmer, grov	0	0	2
Gran, vänerblokk	0	0	19
Furu sagtømmer	0	0	2
Furu, massevirke	0	0	2
Vraket virke, annet	19	60	50
Sum virke	2928	4342	5 966

Skogkulturarbeider

Det ble i 2020 regulert ca. 441 dekar ungskog i Bjerke Almenning. Arbeidet ble utført av Glommen Skog AS. Styret har vedtatt å investere mer i ungskogpleie for med det å ta igjen en forsømt jobb på dette området. 2020 var siste år på en treårig plan for å komme mer ajour med ungskogpleien.

	2020	2019	2018
Planting	25 000 stk. gran	34 000 stk. gran	3 500 stk. gran
Supplering	25 300 stk. gran	8 500 stk. gran	0
Ungskogpleie	441 dekar	732 dekar	758 dekar

Alle planter ble i 2020 levert fra Granli Skogplanteskole.

All planting og supplering ble utført av Viken Skog.

Skogressurser

Totalt skogareal: 27 929 daa. Produktivt skogareal: 23 786 daa

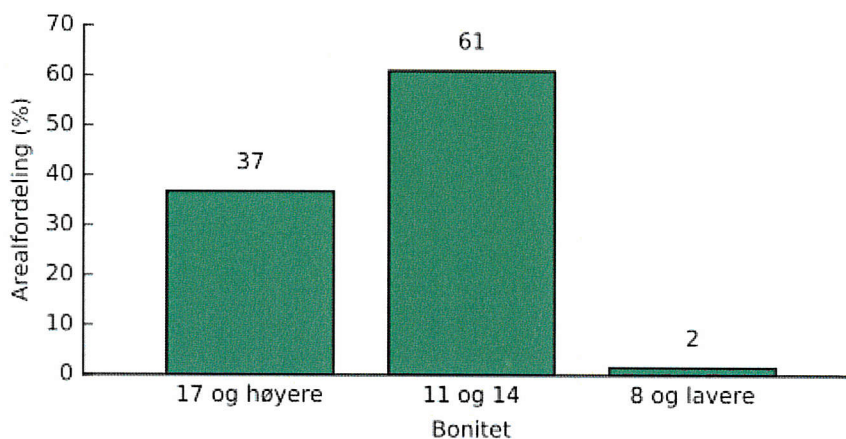

Figur 1: Prosentvis bonitetsfordeling av det produktive arealet

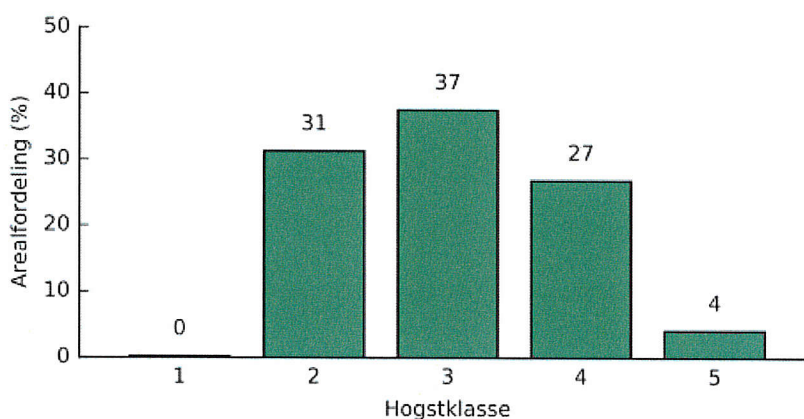

Figur 2: Prosentvis hogstklassefordeling av det produktive arealet

Vegarbeider

Foruten ordinært vedlikehold av allmenningens vegger, med hovedvekt på vegen fra Sollia og inn til Store Vikka, er det i 2020 påbegynt et større løft med grøfing, nye stikkrenner og nytt slitelag på Høgmåsavegen og Spissleavegen.

Alt av vegarbeider i 2020 ble utført av Jan Tore Tømte Graving og Transport as. Snørydding ble utført av Gudmund Aas og Odd T. Brustad.

UTMARK

Vegtrafikk

Trafikken inn i allmenningen er bra og Bjerke Almenning er uten tvil å regne som et av de større utfartsområdene for befolkningen på store deler av Romerike og Oslo. Følgen av dette er bra med trafikk på vegnettet, noe vi ser på innkommet vegavgift. Dette er midler som i stor grad går tilbake til vedlikehold av vegene.

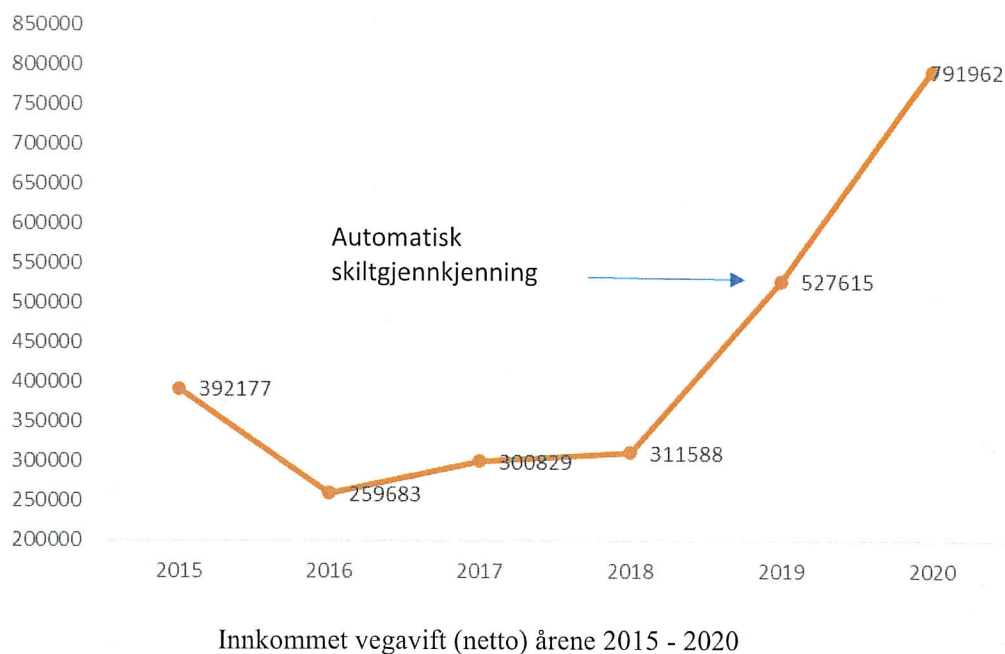

Bruksberettigede i Bjerke Almenning kjører vederlagsfritt, men må inn på youpark.no for å registrere de kjøretøy som ønskes benyttet.

Hytter

Alle hyttene er ved årsskifte utleid. Det er foruten generelt vedlikehold på flere av hyttene, lagt nytt tak på Vestre hytta.

Fiske

Bjerke JFF leier fiskeretten i allmenningens vann og vassdrag. I 2020 ble det sluppet 101 ørreter i Honsjøen. Ørreter hentet i Hona. Foreningen følger opp vannene med generell overvåking.

Elgjakt

Nannestad Allmenningene storvald utarbeidet og fikk i 2019 godkjent ny bestandsplan for årene 2019 og 2020. Bestandsplanen ble fulgt i 2019. I 2020 ønsket Nannestad kommune ved Plan og Utviklingsutvalget reduserte rammer for avskytingen. Nannestad Allmenningene sammen med Nannestad Elgforvaltning (grunneierlaget) og Mathiesen Eidsvoll Værk ANS var her uenig. Valdene mente det ikke er behov for en reduksjon av rammene da dette vil vanskeliggjøre forvaltningen på valdnivå. Valdenes innvendinger ble ikke tatt til følge og Nannestad kommune trakk inn valdenes godkjente bestandsplaner. Valdene fikk så tildelt

Årsmelding Bjerke Almenning 2020

spesifikk kvote i henhold til forskrift om forvaltning av hjortevilt. Som følge av avgjørelsen fikk Nannestad Allmenningene storvald tildelt en kvote på 23 dyr, 8 dyr mer enn om bestandsplanen ble fulgt.

På tross av tildelt kvote fra kommunene som langt overgikk bestandsplanen holdt valdet igjen på avskytingen og delte samlet ut 14 dyr for storvaldet. Fredning av mellomokser og svært beskjedne avskyting på voksne hunddyr ble videreført.

Resultatet i 2020 for Bjerke Almenning ble 67 % (4/6) felt av tildelt kvote.

Fellingsstatistikk for Bjerke Almenning – biologisk alder 2009 -2020

	2020	2019	2018	2017	2016	2015	2014	2013	2012	2011	2010
Okse	0	1	1	3	1	1	3	3	1	4	3
Ku	0	0	1	0	2	1	2	0	2	1	1
1 ½	0	0	0	2	2	2	1	1	0	1	1
Kalv	4	2	0	2	2	1	0	0	0	0	0
SUM	4	3	2	7	7	5	6	4	3	6	5

Fordeling av felt elg i % for Nannestad allmenningene storvald 2015 - 2020.

	2020	2019**	2018*	2017*	2016*	2015*
Okse > 2,5 år under/lik 6 pigger	11	14	57 (35)	40 (35)	15 (35)	38 (40)
Okse > 2,5 år lik/over 12 pigger	0	0	0 (10)	13 (10)	8 (10)	0 (10)
Okse 1,5 år	11	43				
Ku 1,5 år	11	0				
Ku > 2,5 år	0	0	29 (40)	27 (40)	46 (40)	54 (35)
Kalv	67	43	14 (15)	20 (15)	31 (15)	8 (15)
SUM	100 %	100 %	100 %	100 %	100 %	100 %

*Bestandsplanens mål i parentes.

** Bestandsplanens mål er 25 % avskyting på ku og okse > 2,5 år og 75 % avskyting på ungdyr (< 1,5 år) og kalv.

Det er i 2020 observert hjort, men ikke felt i Bjerke Almenning.

Årsmelding Bjerke Almenning 2020

Småviltjakt

Småviltjakta og rådyrjakta er leid ut til Bjerke JFF og Nannestad JFF, med Nannestad JFF i Granlia og Bjerke JFF på resterende areal.

	2020*	2019*	2018*	2017*	2016*	2015*	2014*	2013*	2012*	2011	2010
Hare	2	1	1	3	4	6	6	0	2	6	11
Orrfugl	7	5	7	8	5	9	6	8	5	12	20
Storfugl	0	1	9	3	4	2	2	7	0	4	3
Jerpe	0	0	1	0	0	1	1	0	1	0	0
Ender	0	0	0	0	0	0	0	0	0	0	1
Kanadagås	1	0	0	0	0	0	0	0	0	0	0
Rugde	0	0	0	0	0	0	0	0	0	0	1
Kråke	0	0	0	0	0	0	1	0	0	0	0
Ravn	0	0	0	0	0	0	0	0	1	0	0
Nøtteskrike	0	0	0	0	0	1	0	0	0	0	0
Mår	0	0	0	0	0	2	4	0	0	0	0
Mink	0	2	0	0	0	0	1	0	0	0	0
Bever	0	0	0	0	0	0	0	0	-	-	-
Rådyr	2	1	0	3**	0	0	2	0	2	0	0

* Fellingstall for Granlia og jaktkort utstedt til bruksberettigede utenom Bjerke JFF.

** Rådyr felt på hele Bjerke Almenning grunn også innenfor Bjerke JFF terreng.

Bjerke Jeger og Fiskerforening har for 2020 ikke levert fangstrappport for fellinger hos Bjerke Almenning, kun for det totale arealet de disponerer jakten på, se vedlegg. De har for 2020 ingen mulighet for å komme med eksakte tall på dette, da det ikke skilles på grunneier ved salg av jaktkort.

Skistadion – skiløyper på Nordåsen

Bjerke IL – ski innehar festeavtale på areal for skistadion på Nordåsen. Foreningen drifter og tilrettelegger skistadion området gjennom året på dugnad, for bruk av sine egne medlemmer og allmenheten for øvrig.

Nannestad og Bjerke Løypekjørerlag tilrettelegger og drifter skiløypenettet på Nordåsen. Oppdaterte føremeldinger er å finne på www.skisporet.no og www.nordaaesen.no.

Beite

Det er av 16 medlemmer i Nannestad Beitelag sluppet totalt 986 storfe (5 tapt) på utmarksbeite i Nannestad kommune. I tillegg er det av medlemmer i Gjerdrum Beitelag sluppet 106 storfe (3 tapt) på utmarksbeite i Nannestad kommune. Av dette er 561 sluppet i Bjerke Almenning, 260 sluppet i Nannestad Almenning og 33 sluppet i Holter Almenning.

Fra Nannestad Sankelag er det av 15 beitebrukere, sluppet 1 592 søyer og lam, mot 1 518 i 2019, med en tapsprosent på 3,1.

Som et tillegg til gjeldene lovverk benytter de tre Nannestad Allmenningene [Beitebruksregler for Bjerke Almenning, Nannestad Almenning og Holter Almenning \(2018\)](#) i forvaltningen av utmarksbeitet i allmenningene. Beitebruksreglene er ment som verktøy i forvaltningen. Et sett regler alle som ønsker å benytte seg av utmarksbeite i de tre allmenningene må forholde seg til.

Hjemmeside – www.romeriks-almenningene.no

Bjerke Almenning er med på felles hjemmeside og Facebook profil med de andre allmenningene under Allmenningsdrift Romerike SA. Sosiale medier er viktige i kontakt med allmennheten. De fleste forespørsler til allmenningen blir nå besvart gjennom disse medier og vi kan her informere om ledige hytter, arrangement, skogsdrift og skiløyper osv.

KAPITALFORVALTNING

Bjerke Almenning samarbeider med Formuesforvaltning AS på forvaltning av allmenningens kapital. Dette er et samarbeid allmenningen forventer mye av og som på sikt forhåpentligvis vil gi en økt avkastning på innestående kapital. Allmenningens kapital satt til forvaltning og rapportering hos Formuesforvaltning AS var ved årsslutt fordelt etter følgende strategiske oppsett.

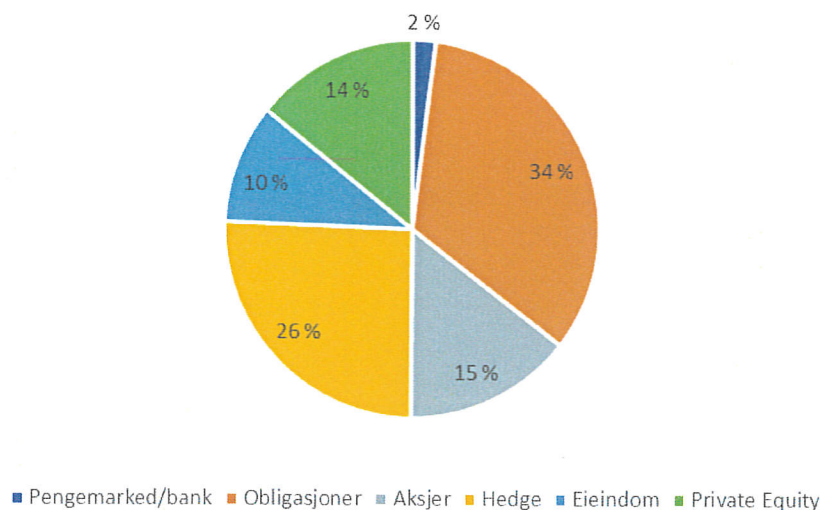

Kapital stående til forvaltning hos Formuesforvaltning ga i 2020 en avkastning på 7,0 % etter fratrukk for forvaltningshonorarer på 0,87 %. I kr. beløper dette seg til netto kr. 804 171.

NÆRINGSVIRKSOMHET

Almenningsbygg AS

Bjerke Almenning besitter 100 % av aksjene i Almenningsbygg AS. Selskapet driver utleie av tomt med lagerhall og inventar til Olav Myhre Trafikkskole.

Hauer seter Tomt AS

Hauer seter Tomt AS er å regne som et rent eiendomsselskap med utleie av 100 dekar eiendom regulert til næring på Hauer seter i Ullensaker kommune som hovedformål. Bjerke Almenning sitter her med en eierandel på 17.89 %.

Det er inngått en langsiktig leieavtale mellom Hauer seter Tomt AS og Ringalm AS på bruken av eiendommen.

Årsmelding Bjerke Almanning 2020

Vollaugdalen Mølle AS

Vollaugdalen Mølle AS står for drift av kornmottak, verksted og FK-butikk i regi av Bjerke Almanning. Bjerke Almanning eier 100% av aksjene, og almenningsstyret er også styre for Vollaugdalen Mølle AS.

I 2020 har selskapet hatt en økning av total omsetning på 7,7%. Etter en lav omsetning i januar og februar tok salg av butikkvarer seg kraftig opp i mars og april. Koranasituasjonen ser videre ut til å ha gitt en vedvarende positiv effekt på butikkomsetningen. Etter et par dårlige år økte omsetningen for kornmottaket i 2020 med 36,1%. Årets kornsesong var intens og kortvarig, med forholdsvis få leveranser mot slutten av året.

Det har ikke vært alvorlige ulykker på Vollaugdalen Mølle AS i 2020.

Resultatet for 2020 før skatt er kr. 454 368.

	2020	2019	2018	2017	2016	2015
Mottak av salgskorn	5034	4260	3208	5849	5854	5741

	2020	2019	2018	2017	2016	2015
Kraftfor	1658	1810	2048	1912	2024	2530
Kunstgjødsel/kalk	1966	1745	1812	1702	1827	1840
Såvarer	480	371	459	410	447	383

Bjerke Almanning KS og Bjerke Almanning AS

Bjerke Almanning KS, et kommandittselskap heleid av Bjerke Almanning, med Bjerke Almanning som kommandittisten og Bjerke Almanning AS som komplementaren. Bjerke Almanning AS er heleid av Bjerke Almanning og opprettet med formål å utfylle rollen som komplementar i Bjerke Almanning KS. Bjerke Almanning KS er opprettet med formål å bevare og utvikle kapital og det som måtte stå i forbindelse med dette.

Almenningssaga AS

Bjerke Almanning KS eier 33% av aksjene i Almenningssaga AS. De andre eierne i selskapet er Nannestad Almanning KS og Ullensaker Almanning KS. Selskapet er opprettet som et felles investeringsselskap i forbindelse med oppkjøp av aksjer i Ringalm AS.

Ringalm AS

Bjerke Almanning KS eier sammen med Nannestad Almanning KS og Ullensaker Almanning KS, gjennom investeringsselskapet Almenningssaga AS, 34% av aksjene i Ringalm AS. Resterende aksjer eies av Viken Skog SA med 51% og Borregaard med 15%. Ringalm AS eier og driver sagbruksvirksomhet på Hauer seter i Ullensaker kommune og Næroset i Ringsaker kommune.

Østli Pølsemakeri Eiendom AS

Østli Pølsemakeri Eiendom AS er heleid av Bjerke Almanning KS. Selskapet eier næringsbygg med utleieleiligheter 2 etg. i Nordåsvegen 3. I tillegg har selskapet hjemmel til arealet mellom arealet de fester av Bjerke Almanning hvor bygningsmassen står og Nordåsvegen. Den ene av de to leilighetene i 2 etg. var ved årsslutt utleid.

Årsmelding Bjerke Almenning 2020

Allmenningsdrift Romerike SA

Foretaket innestår for allmenningsbestyrerfunksjonen etter Allmenningsloven § 3-5 i hver allmenning. Driftsselskapet Allmenningsdrift Romerike SA har frem til 01.05.2020 bestått av de fem allmenningene, Gjerdrum, Holter, Nannestad, Ullensaker og Bjerke. 01.05.2020, ble Eidsvoll Almenning med i Allmenningsdrift Romerike SA. Dette er veldig gledelig og vil være en styrke i driften videre. Eidsvoll Almenning hadde med seg sin bestyrer Karin Hägg. Hun har fungert som bestyrer av Eidsvoll og Gjerdrum Almenning frem til 31.12.2020. Hägg sa opp sin stilling 31.09.2020. Det resulterte i at Rolf Johannes Enersen ble ansatt i Allmenningsdrift Romerike SA og vil fungere som bestyrer for Ullensaker, Eidsvoll og Gjerdrum Almenning fra 01.01.2021. Espen Asakskogen besitter rollen som bestyrer for Holter, Nannestad og Bjerke Almenning. Begge bestyrerne vil arbeide i alle allmenningene. Vibeke H. Pay er ansatt som medarbeider på 50% stilling. Regnskap ble i 2020 ført av Leira Regnskap SA v/Hanne Kopperud. Det er for tiden ingen fast ansatte skogsarbeidere i Allmenningsdrift Romerike SA. De tjenestene hvor det er nødvendig med denne kompetansen blir enten leid inn eller det hentes inn skogsarbeidere på timesbasis.

ANSATTE

Bjerke Almenning har ingen egne ansatte, Allmenningsdrift Romerike SA har stått for all drift.

YTRE MILJØ – KLIMAREGNSKAP

Allmenningens tilvekst av skog utgjør 10 648 m³ årlig som binder store mengder CO₂. Fratrukk av utslipp fra skogsdrift, turisme, omdanning av skogsavfall gjør at allmenningen likevel har et netto opptak av CO₂.

VIDERE DRIFT

Regnskapet og årsberetningen er avgitt av styret under forutsetninger for fortsatt drift i 2021.

ANTALL BRUKSBERETTIGEDE

Allmenningen har ved utgangen av året 138 bruksretter (138 i 2019).

Maura 5. mars 2021

Ole David Aas
Styreleder

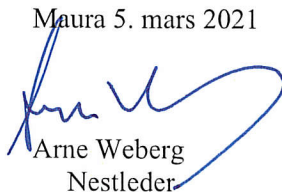
Arne Weberg
Nestleder

Gudmund Aas

Tom Braathen

Odd T. Brustad

John Wilberg

Espen Asakskogen
Almenningsbestyrer

This document contains 12 pages before this page
Dokumentet inneholder 12 sider før denne siden

Tämä asiakirja sisältää 12 sivua ennen tätä sivua
Dette dokument inneholder 12 sider før denne side

Detta dokument innehåller 12 sidor före denna sida

Espen Asaskogren

cff45f31-2fb7-4cc8-94b9-3dce85bd1767 - 2021-03-11 16:59:50 UTC +02:00
BankID - d1663713-38fd-4aed-8462-8b3eae98ef7c - NO

Tom Braathen

209afcb8-f139-44c5-9563-550c8a21076a - 2021-03-11 17:12:40 UTC +02:00
BankID - 620656af-76e6-4150-a974-fe327a8b6f60 - NO

John Wilberg

8acb2bb7-33a3-4c45-8544-cf305dc4a8ab - 2021-03-15 11:06:21 UTC +02:00
BankID - dd4cf9da-4fab-401d-924e-e70197b40938 - NO

Gudmund Aas

82437f6c-f5d7-42d5-b003-bf8a91cb1c0d - 2021-03-15 11:10:52 UTC +02:00
BankID - e9f6ee77-8300-4a82-add0-18051b904135 - NO

Ole David Aas

56cbb89a-77c9-4700-a22a-f692b2e6c3bb - 2021-03-15 17:12:53 UTC +02:00
BankID - 1753a1d3-70a3-420b-befa-bad4cc996da6 - NO

Odd Trygve Brustad

42c71225-4c48-489c-aa91-5e0d948e7213 - 2021-03-19 21:35:35 UTC +02:00
BankID - 8f51c33b-76b3-41f7-b4d7-1b65b0e327cf - NO

authority to sign
representative
custodial

asemavaltuus
nimenkirjoitusoikeus
huoltaja/edunvalvoja

ställningsfullmakt
firmateckningsrätt
förvaltare

autoritet til å signere
representant
foresatte/verge

myndighed til at underskrive
repræsentant
frihedsberøvende

Årsmelding Bjerke Almenning 2020

Allmenningskontoret

Vi har kontorer over FK butikken i Maura.
Bjerke Almenning, Pb 24, 2032 MAURA

Espen Asakskogen, allmenningsbestyrer	948 47 470	espen@rom-alm.no
Rolf Johannes Enersen, allmenningsbestyrer	948 47 470	johannes@rom-alm.no
Vibeke Hjelde Pay, medarbeider	948 47 470	vibeke@rom-alm.no

Hjemmeside: www.romeriks-almeningene.no
Facebook.com – Allmenningsdrift Romerike SA

Ved kjøring på allmenningens veger som bruksberettiget kjører du vederlagsfritt. For å kunne gjøre dette må du gå inn på youpark.no og registrere deg som bruksberettiget i Bjerke Almenning.

Årsregnskap 2020

Bjerke Almenning

Resultat
Balanse
Noter

Org.nr.: 942 568 827

Resultatregnskap

Bjerke Almenning

Driftsinntekter og driftskostnader	Note	2020	2019
Salgsinntekt		2 311 240	3 157 713
Annen driftsinntekt		1 043 725	11 411 961
Sum driftsinntekter		3 354 966	14 569 674
Varekostnad		49 489	223 481
Lønnskostnad	3	256 370	155 804
Avskrivning av driftsmidler og immaterielle eiendeler	4	503 311	517 603
Annen driftskostnad	3	3 400 239	2 827 277
Sum driftskostnader		4 209 409	3 724 165
Driftsresultat		-854 443	10 845 509
Finansinntekter og finanskostnader			
Inntekt på investering i datterselskap	5	0	4 027 574
Annen renteinntekt		110 044	67 292
Annen finansinntekt		425 690	316 787
Verdiøkning markedsbaserte omløpsmidler	5	554 945	839 563
Nedskrivning av andre finansielle anleggsmidler	5	0	227 087
Annen rentekostnad		11 509	10
Annen finanskostnad		108 318	9 260
Resultat av finansposter		970 852	5 014 859
Ordinært resultat før skattekostnad		116 408	15 860 368
Skattekostnad på ordinært resultat	8	126 060	2 735 157
Ordinært resultat		-9 652	13 125 211
Årsresultat	6	-9 652	13 125 211
Overføringer			
Bruksrettytelser	6	977 459	840 149
Overført annen egenkapital	6	-1 015 817	12 285 062
Overført til eiendomsfond	6	-28 706	0
Sum overføringer		-9 652	13 125 211

Balanse

Bjerke Almenning

Eiendeler	Note	2020	2019
Anleggsmidler			
Varige driftsmidler			
Stensrud Eiendom	4	4 775 751	5 043 078
Hytter, eiendommer	4	2 239 265	2 475 249
Sum varige driftsmidler	4	<u>7 015 016</u>	<u>7 518 327</u>
Finansielle anleggsmidler			
Investeringer i datterselskap	5	7 130 322	6 830 322
Lån til foretak i samme konsern	7	9 205 570	1 858 750
Investeringer i tilknyttet selskap	5	240 134	240 134
Investeringer i aksjer og andeler	5	927 929	901 206
Sum finansielle anleggsmidler		<u>17 503 956</u>	<u>9 830 413</u>
Sum anleggsmidler		<u>24 518 972</u>	<u>17 348 740</u>
Omløpsmidler			
Beholdning tømmer		65 376	0
Fordringer			
Kundefordringer		127 012	72 479
Lån til foretak i samme konsern	7	3 565 947	2 778 581
Andre kortsiktige fordringer		437 901	64 733
Sum fordringer		<u>4 130 860</u>	<u>2 915 793</u>
Investeringer			
Markedsbaserte aksjer	5	12 235 435	11 431 076
Sum investeringer		<u>12 235 435</u>	<u>11 431 076</u>
Bankinnskudd, kontanter o.l.		3 112 922	14 098 138
Sum omløpsmidler		<u>19 544 592</u>	<u>28 445 007</u>
Sum eiendeler		<u>44 063 564</u>	<u>45 793 747</u>

Balanse

Bjerke Almenning

Egenkapital og gjeld	Note	2020	2019
Innskutt egenkapital			
Opptjent egenkapital			
Egenkapital	6	41 332 290	42 292 677
Sum opptjent egenkapital		<u>41 332 290</u>	<u>42 292 677</u>
Sum egenkapital	6	<u>41 332 290</u>	<u>42 292 677</u>
Gjeld			
Utsatt skatt	8	990 048	1 276 164
Sum avsetning for forpliktelser		<u>990 048</u>	<u>1 276 164</u>
Kortsiktig gjeld			
Leverandørgjeld		382 462	601 140
Betalbar skatt	8	1 250 826	1 459 686
Skyldig offentlige avgifter		102 188	158 330
Annen kortsiktig gjeld		5 750	5 750
Sum kortsiktig gjeld		<u>1 741 227</u>	<u>2 224 906</u>
Sum gjeld		<u>2 731 275</u>	<u>3 501 070</u>
Sum egenkapital og gjeld		<u>44 063 564</u>	<u>45 793 747</u>

Maura, den 5 mars 2021
Styret i Bjerke Almenning

Ole David Aas
Styreleder

Arne Weberg
Nestleder

Odd Trygve Brustad
Styremedlem

Gudmund Aas
Styremedlem

Tom Braathen
Styremedlem

John Wilberg
Styremedlem

Espen Asakskogen
Almenningsbestyrer

This document contains 11 pages before this page
Dokumentet inneholder 11 sider før denne siden

Tämä asiakirja sisältää 11 sivua ennen tätä sivua
Dette dokument inneholder 11 sider før denne side

Detta dokument innehåller 11 sidor före denna sida

Espen Asaskogen

256124c9-ed53-4189-a7a5-e86b2eeca2 - 2021-03-11 16:59:50 UTC +02:00
BankID - d1663713-38fd-4aed-8462-8b3eae98ef7c - NO

Tom Braathen

4bb1320b-d1c9-4554-a0f0-674eaeff12ac - 2021-03-11 17:12:40 UTC +02:00
BankID - 620656af-76e6-4150-a974-fe327a8b6f60 - NO

Gudmund Aas

f44e84c0-bf9c-497d-bdbe-58024f5e33e2 - 2021-03-15 11:10:52 UTC +02:00
BankID - e9f6ee77-8300-4a82-add0-18051b904135 - NO

Ole David Aas

594784b5-565a-41d6-b1bb-7795ef111327 - 2021-03-15 17:18:23 UTC +02:00
BankID - b2326621-56b2-4eab-b5bc-874ed98e5a76 - NO

Odd Trygve Brustad

64b0d84e-03cb-4e0f-a1df-d3541adda3b2 - 2021-03-19 21:35:35 UTC +02:00
BankID - 8f51c33b-76b3-41f7-b4d7-1b65b0e327cf - NO

John Wilberg

e86dd3cd-d16f-4c4f-baf7-3074fe4f19d2 - 2021-03-22 17:25:54 UTC +02:00
BankID - dc1e3402-947d-4a07-95c4-c7aa150ce2ed - NO

authority to sign
representative
custodial

asemavaltuuus
nimenkirjoitusoikeus
huoltaja/edunvalvoja

ställningsfullmakt
fimateckningsrätt
förvaltare

autoritet til å signere
representant
foresatte/verge

myndighed til at underskrive
repræsentant
frihedsberøvende

Uavhengig revisors beretning

Til årsmøtet i Bjerke Almenning

Uttalelse om revisjonen av årsregnskapet

Konklusjon

Vi har revidert årsregnskapet til Bjerke Almenning.

<p>Årsregnskapet består av:</p> <ul style="list-style-type: none">• Balanse per 31. desember 2020• Resultatregnskap for 2020• Noter til årsregnskapet, herunder et sammendrag av viktige regnskapsprinsipper.	<p>Etter vår mening:</p> <p>Er årsregnskapet avgitt i samsvar med lov og forskrifter og gir et rettviseende bilde av selskapets finansielle stilling per 31. desember 2020 og av dets resultater for regnskapsåret avsluttet per denne datoen i samsvar med regnskapslovens regler og god regnskapsskikk i Norge.</p>
---	---

Grunnlag for konklusjonen

Vi har gjennomført revisjonen i samsvar med lov, forskrift og god revisjonsskikk i Norge, herunder de internasjonale revisjonsstandardene International Standards on Auditing (ISA-ene). Våre oppgaver og plikter i henhold til disse standardene er beskrevet i Revisors oppgaver og plikter ved revisjon av årsregnskapet. Vi er uavhengige av selskapet slik det kreves i lov og forskrift, og har overholdt våre øvrige etiske forpliktelser i samsvar med disse kravene. Etter vår oppfatning er innhentet revisjonsbevis tilstrekkelig og hensiktsmessig som grunnlag for vår konklusjon.

Annen informasjon

Ledelsen er ansvarlig for annen informasjon. Annen informasjon består av årsmeldingen.

Vår uttalelse om revisjonen av årsregnskapet dekker ikke annen informasjon, og vi attesterer ikke den andre informasjonen.

I forbindelse med revisjonen av årsregnskapet er det vår oppgave å lese annen informasjon identifisert ovenfor med det formål å vurdere hvorvidt det foreligger vesentlig inkonsistens mellom annen informasjon og årsregnskapet, kunnskap vi har opparbeidet oss under revisjonen, eller hvorvidt den tilsynelatende inneholder vesentlig feilinformasjon.

Dersom vi, på bakgrunn av arbeidet vi har utført, konkluderer med at disse andre opplysningene inneholder vesentlig feilinformasjon, er vi pålagt å uttale oss om dette. Vi har ingenting å rapportere i så henseende.

Styret og bestyrers ansvar for årsregnskapet

Styret og bestyrer (ledelsen) er ansvarlig for å utarbeide årsregnskapet i samsvar med lov og forskrifter, herunder for at det gir et rettviseende bilde i samsvar med regnskapslovens regler og god regnskapsskikk i Norge.

Ledelsen er også ansvarlig for slik internkontroll som den finner nødvendig for å kunne utarbeide et årsregnskap som ikke inneholder vesentlig feilinformasjon, verken som følge av misligheter eller utilsiktede feil.

Ved utarbeidelsen av årsregnskapet må ledelsen ta standpunkt til selskapets evne til fortsatt drift og opplyse om forhold av betydning for fortsatt drift. Forutsetningen om fortsatt drift skal legges til grunn for årsregnskapet så lenge det ikke er sannsynlig at virksomheten vil bli avviklet.

Revisors oppgaver og plikter ved revisjonen av årsregnskapet

Vårt mål er å oppnå betryggende sikkerhet for at årsregnskapet som helhet ikke inneholder vesentlig feilinformasjon, verken som følge av misligheter eller utilsiktede feil, og å avgi en revisjonsberetning som inneholder vår konklusjon. Betryggende sikkerhet er en høy grad av sikkerhet, men ingen garanti for at en revisjon utført i samsvar med lov, forskrift og god revisjonsskikk i Norge, herunder ISA-ene, alltid vil avdekke vesentlig feilinformasjon som eksisterer. Feilinformasjon kan oppstå som følge av misligheter eller utilsiktede feil. Feilinformasjon blir vurdert som vesentlig dersom den enkeltvis eller samlet med rimelighet kan forventes å påvirke økonomiske beslutninger som brukerne foretar basert på årsregnskapet.

For videre beskrivelse av revisors oppgaver og plikter vises det til:
<https://revisorforeningen.no/revisjonsberetninger>

Uttalelse om andre lovmessige krav

Konklusjon om registrering og dokumentasjon

Basert på vår revisjon av årsregnskapet som beskrevet ovenfor, og kontrollhandlinger vi har funnet nødvendig i henhold til internasjonal standard for attestasjonsoppdrag (ISAE) 3000 «Attestasjonsoppdrag som ikke er revisjon eller forenklet revisorkontroll av historisk finansiell informasjon», mener vi at ledelsen har oppfylt sin plikt til å sørge for ordentlig og oversiktlig registrering og dokumentasjon av selskapets regnskapsopplysninger i samsvar med lov og god bokføringsskikk i Norge.

BDO AS

Tom Erik Lehne
statsautorisert revisor
(elektronisk signert)

PENNEO

Signaturene i dette dokumentet er juridisk bindende. Dokument signert med "Penneo™ - sikker digital signatur".
De signerende parter sin identitet er registrert, og er listet nedenfor.

"Med min signatur bekrefter jeg alle datoer og innholdet i dette dokument."

Tom Erik Lehne

Partner

På vegne av: BDO AS

Serienummer: 9578-5999-4-983096

IP: 188.95.xxx.xxx

2021-03-23 11:30:41Z



Penneo Dokumentnøkkel: FEBQQ-WYIKN-LLD75-M7KVX-Z37KO-5E4ZC

Dokumentet er signert digitalt, med **Penneo.com**. Alle digitale signatur-data i dokumentet er sikret og validert av den datamaskin-utregnede hash-verdien av det opprinnelige dokument. Dokumentet er låst og tids-stemplet med et sertifikat fra en betrodd tredjepart. All kryptografisk bevis er integrert i denne PDF, for fremtidig validering (hvis nødvendig).

Hvordan bekrefter at dette dokumentet er originalen?

Dokumentet er beskyttet av ett Adobe CDS sertifikat. Når du åpner dokumentet i

Adobe Reader, skal du kunne se at dokumentet er sertifisert av **Penneo e-signature service** <penneo@penneo.com>. Dette garanterer at innholdet i dokumentet ikke har blitt endret.

Det er lett å kontrollere de kryptografiske beviser som er lokalisert inne i dokumentet, med Penneo validator - <https://penneo.com/validate>

Noter til regnskapet 2020

NOTE 1 REGNSKAPSPRINSIPPER

Årsregnskapet er satt opp i samsvar med regnskapsloven og god regnskapsskikk for små foretak.

Følgende regnskapsprinsipper er anvendt:

Kundefordringer er oppført i balansen til antatt virkelig verdi.

Varige driftsmidler er avskrevet etter saldometoden.

NOTE 2 EIERFORHOLD

Allmenningen hadde pr. 31.12.2020 138 bruksberettigede.

Note 3 Lønnskostnader, antall ansatte, godtgjørelser, lån til ansatte mm

Lønnskostnader	2020	2019
Lønninger (styrehonorar)	224 200	136 550
Arbeidsgiveravgift	31 681	19 254
Pensjonskostnader	0	0
Andre ytelser	489	0
Sum	256 370	155 804

Bjerke almenning har pr. 31.12.2020 ingen ansatte. Allmenningens administrasjon utføres gjennom Allmeningsdrift Romerike SA som også har Ullensaker, Holter, Nannestad og Gjerdrum allmenninger som eiere.

OTP

Selskapet har ikke ansatte så det har ikke vært nødvendig å tegne lovpålagt tjenstepensjonsordning etter lov om obligatorisk tjenstepensjon.

Revisor

Kostnadsført honorar til revisor for 2020 utgjør kr 60 450,- ekskl.mva.

Lovpålagt revisjon	32 275
Andre tjenester	28 175
Sum honorar til revisor	60 450

Noter til regnskapet 2020

Note 4

	Stensrud	Asfalt	Maskiner/ utstyr	Hytter/skog/ eiend.	Nordås- veien	SUM
Bokført verdi 01.01.2020	4 126 121	138 978	777 979	1 482 759	992 490	7 518 327
Tilgang	-	-	-	-	-	-
Avskrivninger 2020	-165 048	-11 124	-91 155	-94 200	-141 784	-503 311
Bokført verdi 31.12.2020	3 961 073	127 854	686 824	1 388 559	850 706	7 015 016
Avskrivningssats saldoavskrivning	4 %	8 %	10 %	0-4 %	10 år	

Noter til regnskapet 2020

NOTE 5

AKSJER OG ANDELER I ANDRE FORETAK M.V.

	Eierandel	Anskaffelse- kost	Balanseført verdi
Hauer seter Tomt AS	17,89 %	240 134	240 134
Almenningsbygg AS	100 %	2 240 000	450 000
Østli Pølsemakeri AS	100 %	5 568 122	5 568 122
Viken skog - andelskapital		776 206	776 206
Glommen skog - andelsinnskudd		146 723	146 723
Vollougdalen Mølle AS	100 %	3 000 000	1 062 200
Andre aksjer		5 000	5 000
Bjerke Almenning AS	100 %	30 000	30 000
Bjerke Almenning KS	90 %	20 000	20 000
Sum anleggsaksjer		12 026 185	8 298 385

Øvrige opplysninger datter- og tilknyttet selskap:	stemme- andel	Egenkapital	Årsresultat
Almenningsbygg AS	100%	305 138	102 616
Østli Pølsemakeri Eiendom AS	100%	-745 576	-254 782
Vollaugdalen Mølle AS	100%	1 516 959	454 688
Bjerke Almenning AS	100%	24 396	-5 604
Bjerke Almenning KS	100%	12 668	-9 555
Forretningskontor; Maura			

Plasseringer via Formuesforvaltning:	Kostpris	Markedsverdi
AKO Global UCITS Fund	157 389,16	281 092,3
Global Bonds A NOK	1 573 426,21	1 799 974,93
Global Equities A NOK (usikret)	810 052,82	884 098,38
Global High Yield A NOK	183 668,23	205 237,74
Medium Term Alternatives A NOK	700 000	655 175,86
Multistrategy Hedge A NOK	2 062 351,22	2 447 118,2
Nordic Bonds A NOK	1 701 563,85	1 877 929,4
Nordic Equities A NOK (usikret)	546 432,95	629 264,67
Nordic High Yield A NOK	178 723	214 630,41
Norwegian Bonds Short Duration A NOK	245 824,58	247 627,27
Private Equity 2015 - 2016 A NOK	709 958,17	1 085 005,90
Private Equity 2016 - 2017 A NOK	385 758,77	488 581,51
Private Equity 2017 - 2018 A NOK	123 484,66	165 955,93
Real Estate 2016 A NOK	207 790,06	275 983,77
Real Estate 2017 A NOK	150 344,03	167 763,5
Real Estate 2018 A NOK	159 003,18	185 971,26
Real Estate Core +	600 000	624 024,28
Sum omløpsaksjer	10 495 771	12 235 435

Noter til regnskapet 2020

Note 6 Egenkapital

	Skogfond frivillig vern	Annen egenkapital	Sum egenkapital
Pr 01.01.2020	1 782 420	42 458 776	44 241 196
Renter på skogfond	28 706		28 706
Overført fra annen egenkapital		-1 015 817	-1 015 817
Feil i tidligere års regnskap		-1 948 519	-1 948 519
Andre korrigeringer			26 723
Pr 31.12.2020	1 811 126	39 494 440	41 332 289

Feil i tidligere års regnskap

Det er avdekket feil i årsregnskapet for 2019 på tilsammen kr 1 948 519. Årsresultatet for 2019 skulle vært på kr 13 125 211, ikke kr 15 073 730 som avlagt i 2019. Feilene består av følgende

For mye inntektsført gevinst ved salg av eiendom	710 980
For lite kostnadsført betalbar skatt	839 541
For lite kostnadsført utsatt skatt	<u>397 998</u>
Tilsammen kr	<u>1 948 519</u>

Feilen er korrigert direkte mot egenkapitalen i 2020 og sammenligningstallene for 2019 er omarbeidet og korrigert for disse feilene.

Note 7 Mellomværende

	Lånebeløp	Påløpte renter
Langsiktig lån til Vollaugdalen mølle AS	1 200 000	7 375
Kortsiktig lån til Vollaugdalen Mølle	3 565 947	24 129
Langsiktig lån til Bjerke Almenning KS	6 005 570	-
Langsiktig lån til Ullensaker Almenning	2 000 000	23 333
Sum fordringer på mellomværende	12 771 517	54 837

Noter til regnskapet 2020

NOTE 8 SKATT

Årets skattekostnad fremkommer slik:	2020	2019
Betalbar formuesskatt	61 143	71 008
Betalbar skatt	350 142	1 388 678
Sum betalbar skatt	411 285	1 459 686
Korrigert betalbar skatt fra 2019	839 541	
Skyldig betalbar skatt pr 31.12.2020	1 250 826	
Allmenningen har pr. 31.12. følgende midlertidige forskjeller		
Aksjer	-1 988 135	-2 542 213
Fremførbart underskudd	-	-
Varige driftsmidler	176 888	453 628
Gevinst på gevinst og tapskonto	6 311 465	7 889 332
Grunnlag skattefordel/skatteforpliktelse	4 500 218	5 800 747
Skattefordel/utsatt skatteforpliktelse 22 % / 22 %	990 048	1 276 164
Endring utsatt skatt	-286 116	1 276 164
Betalbar skatt	411 285	1 459 686
For mye/for lite avsatt i fjor	891	-693
Skattekostnad	126 060	2 735 157

Allmenningen er i utgangspunktet ikke et eget skatteobjekt. Inntekter i allmenningen skal derfor som hovedregel beskattes på bruksberettigedes hånd ved at mottatte bruksrettsytelser er skattepliktig.

Etter skatteloven § 2-2 første ledd bokstav h skal imidlertid allmenningsskassen lignedes som eget skattesubjekt. Med allmenningsskasse forstås de midler som er oppspart i virksomheten ved allmenningens drift og som er plassert i bank eller annen virksomhet (sidevirksomheter) utenom allmenningsskogen.

Denne virksomheten beskattes med 22 % av inntekt og 0.15 % på skattepliktig formue.

Noter til regnskapet 2020

Note 9 - Avdelinger

ADMINISTRASJON:	2020	2019
Styrehonorar	256 370	155 804
Allmenningsdrift Romerike SA	366 257	340 491
Kurs	33 032	2 535
Honorar revisjon m.m	60 450	46 105
Honorar regnskapsføring m.m	54 312	53 576
Honorar for øk. Og juridisk bistand	-	48 837
Annen fremmedtjeneste	108 601	-
Reiser, møter, befaringer	4 107	18 543
Kontingenter, gaver	10 166	3 999
Tlf., porto, gebyrer	1 982	883
Reklame, annonser	15 367	195
Forsikringer	5 390	9 433
Diverse andre kostnader	12 664	11 182
Renteinntekt bankinnskudd	237	-
SUM ADMINISTRASJON	928 935	691 582

SKOGSDRIFTEN:

Salg skurtømmer	959 859	1 739 884
Salg slip, ved	233 344	510 596
Ved bruksrett	-	-
Bonus	-	-
Vegavgift	889 472	594 425
Jaktutleie	76 377	70 808
Erstatning for frivillig vern av skog	-	-
Offentlig tilskudd	137 119	89 204
Andre inntekter	2 500	141 611
Leieinntekter	214 753	219 083
SUM INNTEKTER	2 513 424	3 365 610

Varekjøp	99 334	212 296
Skogsentreprenører	374 865	586 914
Veientreprenører	517 601	324 925
Allmenningsdrift Romerike SA	97 022	141 293
Beholdningsendring	-65 376	-
Rep., vedlikehold m.m.	407 898	46 900
Forsikringer	44 480	30 036
Andre driftsutgifter	827 622	696 779
SUM DRIFTSKOSTNADER	2 303 446	1 826 846

RESULTAT SKOGEN	209 977	1 538 763
------------------------	----------------	------------------

Noter til regnskapet 2020

SKOGFOND:

Årets skogavgift 15 %	-269 028	-315 094
Ungskogpleie	217 854	329 400
Planting	298 039	74 898
Tilskudd fra Landbruksdirektoratet	-246 865	-89 204
	<u>-</u>	<u>-</u>

EIENDOM: 2020 2019

Salgsinntekter	839 338	853 885
SUM INNTEKTER	839 338	853 885

Allmenningsdrift Romerike SA	15 250	36 669
Veientreprenører	-	-
Rep. vedlikehold	548 309	338 531
Honorar juridisk bistand	48 049	41 575
Annen fremmedtjeneste	15 000	-
Forsikringer	53 519	68 686
Andre driftskostnader	294 941	86 061
SUM DRIFTSUTGIFTER	975 068	571 521

RESULTAT EIENDOM	- 135 730	282 363
-------------------------	------------------	----------------

BRUKSREGLER FOR HOLTER, BJERKE OG NANNESTAD BYGDEALLMENNINGER

Godkjent av Landbruks- og matdepartementet 14.02.2019 med hjemmel i lov om bygdeallmenninger av 19. juni 1992 nr. 59.

FORORD

Disse bruksregler er gitt med hjemmel i lov av 19. juni 1992 nr. 59 om bygdeallmenninger § 3 - 7, og er godkjent av Landbruks- og matdepartementet etter bestemmelser i samme lovs § 3-8. Bruksreglene er bindene for allmenningstyret, de eiendomsberettigede og bruksberettigede. Bruksreglene skal legges til grunn for styrets forvaltning av allmenningen, og de eiendomsberettigede og bruksberettigedes utøvelse av bruksrettene, ved siden av bestemmelsene i lov om bygdeallmenninger og annet lovverk.

§ 1. FORMÅL

Formålet med disse bruksregler er å sikre en forsvarlig forvaltning og utnyttelse av allmenningen innen lovens rammer, slik at den kan opprettholdes som en felles ressurs til beste for de bruksberettigede, og dernest til beste for bosetting, næringsvirksomhet, naturmiljø og friluftsliv i bygdelaget.

§ 2. FORVALTNING OG ADMINISTRASJON

Allmenningstyret skal bestå av 6 medlemmer og like mange varamedlemmer.

§ 3. VIRKESRETT

Søknad om uttak av materialer eller allmenningsytelser må inneholde opplysninger om eiendommens navn, gårds- og bruksnummer, hvem som er eier og bruker, og hva materialene eller allmenningsytelsene skal brukes til. Om styret finner det nødvendig må det ved nybygg leveres tegninger.

Uttak av materialer til nybygg og større vedlikeholdsarbeider skal behandles av styret. Styrets leder og bestyrer kan godkjenne mindre uttak av materialer innenfor de rammer styret setter.

Ufullstendige og for sent innkomne søknader kan avvises.

Omfang av bruksrettsytelser vurderes og fastsettes av det til enhver tid sittende styre.

Det utbetales ytelser på tiltak gjennomført inneværende år og foregående år.

Oppmåling og tildeling av allmenningsytelser har søknadsfrist 1 desember.

§ 4. NÆRMERE BESTEMMELSER OM DISPONERING AV OVERSKUDD

Allmenningens midler og eiendeler utover allmenningssgrunnen tilhører enten *Allmenningens kassen*, *Allmenningens fond til allmenningens forbedring*, eller *Allmenningens erstatnings fond*.

4.1. Bestemmelser for *Allmenningens fond til allmenningens forbedring*.

Fondet forvaltes av allmenningssstyret i henhold til følgende bestemmelser. Innskudd i fondet kan kun foretas med midler som skriver seg fra inntekter ved utnyttelse, salg, mv. av allmenningssgrunnen. Allmenningssstyret avgjør løpende, om og i hvor stor grad det ved disponering av årlig overskudd skal foretas overføring til fondet. Innskutt kapital i fondet, kan ikke kunne benyttes på annen måte enn ved plassering av fondsmidler. Plassering av fondsmidlene skal skje slik at de i størst mulig grad gir løpende og sikker avkastning.

Avkastningen av fondet skal kun benyttes til forbedring av allmenningen eller til allmenne formål. Avkastningen kan ikke brukes til ytelser eller bidrag til de bruksberettigede. Allmenningens regnskap skal føres slik at det løpende gir oversikt over innskudd kapital, årlig avkastning, akkumulert avkastning og hva som i det enkelte år er brukt av fondets avkastning.

4.2. Bestemmelser for *Allmenningens erstatningsfond*.

Fondet forvaltes av allmenningssstyret i henhold til følgende bestemmelser. Innskudd i fondet kan kun foretas med midler som skriver seg fra, erstatning for vern av allmenningssgrunn, avståelse av allmenningss grunn ved ekspropriasjon, salg under trussel om ekspropriasjon, eller salg i en situasjon hvor kjøper har ekspropriasjonshjemmel. Allmenningssstyret avgjør løpende, om og i hvor stor grad det ved disponering av årlig inntekter skal foretas overføring til fondet. Fondets midler skal plasseres slik at de i størst mulig grad gir løpende og sikker avkastning. Uttak av innskutt kapital kan som hovedregel kun skje til kjøp av eiendom som kan inkorporeres i allmenningen og andre allmenningssformål, herunder investeringer til økning av verdien av allmenningssgrunnen.

Avkastningen av fondet kan benyttes på samme måte som innskutt kapital, og i tillegg utgjøre et bidrag til dekning av eventuelt vedtatte bruksrettsytelser, tilskudd og kontantutbytter til de eiendoms- og bruksberettigede. Allmenningens regnskap skal føres slik at det løpende gir oversikt over innskudd kapital, årlig avkastning, akkumulert avkastning og hva som i det enkelte år er brukt av fondets midler og avkastning.

§ 5. BEITE/SETERDRIFT

I den utstrekning det skulle bli påkrevd, fastsetter styret i bygdeallmenningen nærmere bestemmelser om beite og seterdrift i allmenningen. Reglene kan blant annet gå ut på inndeling av beitet i felt, fastsettelse av beitetider, begrensninger i antall beitedyr av forskjellige slag innen de enkelte beitefelt og organisert tilsyn og sanking.

§ 6. JAKT OG FANGST

Forvaltningen av jakt og fangst skal ha som mål å oppnå en bærekraftig forvaltning i forhold til skoglige, samfunnsmessige og andre forhold, og en rasjonell utnyttelse av jakten i allmenningen, innenfor rammen av eksisterende lovgivning.

Innenfor rammen av viltmyndighetenes bestemmelser om jakttider m.m. kan styret i bygdeallmenningen foreta innskrenkninger med hensyn til tiden, området og måten for utøvelse av jakt og fangst, når disse tiltak etter styrets mening er nødvendige av hensyn til viltbestanden. Det samme gjelder begrensning i antall jegere og i antall vilt av ulike slag som tillates felt eller fanget.

§ 7. FISKE

Forvaltningen av fisket skal ha som mål å oppnå en rasjonell utnyttelse av fisket, innenfor rammen av gjeldene lovverk.

Styret kan bestemme at det skal åpnes adgang til fiske med andre redskaper enn krok og betingelser for slikt fiske.

§ 8. IKRAFTTREDELSE

Disse bruksregler er godkjent av Landbruks- og matdepartementet 14.2.2019 og trer i kraft fire uker etter at de er kunngjort. Fra samme tidspunkt oppheves tidligere bruksregler for Bjerke, Holter og Nannestad Bygdeallmenninger fastsatt 19.01.1998.

Bruksreglene skal gjennomgås, og eventuelt endres, minst hvert 20. år.

FELLINGSSTATISTIKK FOR BJERKE JFF ÅRENE 1980 T.O.M 2020

År:	-80	-81	-82	-83	-84	-85	-86	-87	-88	-89	-90	-91	-92	-93	-94	-95	-96	-97	-98	-99
Lirype		1	3	3		1	2	1		4	4	3	4		1	2	1	1		1
Orrfugl	30	39	28	50	63	53	158	159	124	200	163	104	68	61	35	16	32	34	23	26
Storfugl	2	3	3	3	3	4	18	33	15	16	16	11	6	16	11	7	2	4	5	4
Jerpe	3	5	5	1	2	1	4		1		2	1	2	2	4	1				1
Due	16	15	7	17	33	20		11	4	18	35	37	4	1	15					1
Rugde					1			1	1	2		1			2		2	1		2
Enkeltekkasin																	1			
Ender	19	35	32	16	13	9	17	10	10	3		2		1	13	8				
Stokkender																	6	3	11	8
Krikkender																			1	6
Brunnakke																				
Kvinender																	2		2	
Laksender																				1
Kanadagjess																				6
Kråke	24	20	22	2	3		20	42	15	1		1				3				
Skjære	3				4		4	9	65		82		52	1		3	1		1	2
Notteskrike																	3	2	1	6
Ravn																			1	
Trost																				
Rev	48	44	41	20	23	15	5	2	3	3	6	10	14	20	10	25	13	15	11	20
Mink	4			3	1	21	13	1	9	3	9	10	21	9	13	10	2	5	12	2
Ilder																				
Roysskatt								1							1					1
Mår		3	1	2	2	4	1	1	4		1				1	1	1	3	2	3
Grevling					1							1		1	2	1	2	1		
Hare	39	83	116	143	166	89	144	135	152	222	155	77	75	32	28	41	25	44	37	44
Ekorn	1								1											
Rådyr #)	5	5	4	2	6	3	3	2	8	6	8	16	14	16	9	10	21	28	33	13
Bever																				

År:	-00	-01	-02	-03	-04	-05	-06	-07	-08	-09	-10	-11	-12	-13	-14	-15	-16	-17	-18	-19	-20
Lirype	1	1	3		1	2							1	1					1		7
Orrfugl	17	42	26	38	37	35	43	38	40	44	46	32	20	31	20	33	22	45	36	21	31
Storfugl	3	7	4	5	2	3	10	8	7	10	10	11	8	7	2	9	13	9	11	5	7
Jerpe				1				1		1		3	2	1		2	1		3	1	2
Due		2	4	1	1	3	3						1	4			11				
Rugde	7		1	2	5		4	1	2	1	1	2	1	6		1	2		3	1	4
Enkeltekkasin												1	3	1							
Ender																			1		2
Stokkender	7		1		3	1	10			1	1	3		1				1			
Krikkender	1					2															
Brunnakke					1		1														
Kvinender	1	2	1		1			1	2	2			1								
Laksender			1		2																
Kanadagjess	4						4	2													2
Kråke															2	4	2				
Skjære														2	2			1			
Notteskrike				1					1	1						1					
Ravn			1			1															
Trost																					
Rev	4	9	22	12	11	14	8	10	16	10	14	14	10	16	11	9	12	14	7	9	17
Mink	2	9	12	5	1	8	2	2	3	5		1									
Ilder																					
Roysskatt			1												1						
Mår				2	1	1				2	2	5	5	4	5	5	1				1
Grevling							1							1							
Hare	32	51	29	43	28	70	36	24	26	18	29	12	16	19	15	31	10	9	16	11	20
Ekorn																					
Rådyr #)	12	17	24	22	10	38	14	35	30	27	27	24	29	18	16	21	24	26	19	29	24
Bever									4	5	4	4	1								

0	2012			2013			2014			2015				
	♂	♀	Sum	♂	♀	Sum	♂	♀	Sum	♂	♀	Sum		
Kje	3	5	8	0	5	5	1	2	3			4	4	
Voksen	11	7	18	8	5	13	10	3	13			12	5	17
Totalt	14	12	26	8	10	18	11	5	16			12	9	21
Oversikt felte rådyr	2016			2018			2019			2020				
	♂	♀	Sum	♂	♀	Sum	♂	♀	Sum	♂	♀	Sum		
Kje	8	4	12	4	5	9	2	0	2	2	2	4	4	
Voksen	9	3	12	9	1	10	16	11	27	13	7	20	20	
Totalt	17	7	24	13	6	19	18	11	29	15	9	24	24	